明治三十九年九月八日 第三種郵便物認可

京城日報

京城太平通一丁目 合資會社京城日報社 電話 六千九番 六千九番 振替京城三〇〇番
發行兼編輯人 泥谷良次郎 印刷人 小川三之介

日英同盟と英政府
ロイドジョーヂ氏の態度如何

【華盛頓七日發電】確かなる筋の消息によれば米國政府は日英同盟更新に關し日英兩國より何等の提議をも受居らずと而して英國政府首相ロイドジョーヂ氏は下院に於て日英同盟の現狀に關し陳述をなす前米國の回答に接する樣之を待ちつゝありと發表せるは皮肉なり米國目下の立場は頗る困難の狀態にあり卽ち英國は一方過去二十年間繼續せる日英同盟を此際拋棄する事を顧はざると共に一面植民地の反對あれば現狀の儘更新する事をも希望せず故に來る十一日ロイドジョーヂ氏がなすべしと期待せらるゝ陳述は多大の興味を喚起せり

日英協同の提議
國際聯盟事務局發表

日英同盟問題に關し日英兩國の協同提議は十一日國際聯盟事務局にて發表せられ我國にありては十二日外交調査會を開き內田外相より今日迄の經過並に通告の內容を報告し然る上發表すべく決定せり（東京電話）

愛蘭の平和會議
スマツツ將軍の訪問

【倫敦八日發電】愛蘭平和會議はダブリン市長官舍にて再開され四日以來の出來事によりて一般公衆の興味は著しく刺戟され殊に南阿首相スマツツ將軍の訪問は愛蘭問題解決の希望を非常に昂め群衆は市長官舍前に立錐の餘地なく集まり歡呼して凡ての會議列席者を喝采せり

民主黨と關稅法案
反對投票に決定

【華盛頓八日發電】下院民主黨議員協議會は一致して關稅法案に反對投票をなす事を決議したり

ベルサイユ條約改訂
國務卿ヒユース氏意見

【華盛頓八日發電】米國國務卿ヒユース氏は米國の利益はベルサイユ條約によりてのみ正當に保障する事能はずとの意見の下に條約訂正の準備をなしつゝあり右訂正條約には『國際聯盟理事會』なる文字を『主たる同盟及び聯合國』となしあり但山東處分に關する條款及び米國が賠償委員會に代表を派遣する點の如きも削除されあり

波羅の同盟問題

波蘭と羅馬尼間の同盟協商は波蘭協議委員會に附議せられたるが羅馬尼側は既に露國と平和關係に在る波蘭が今尚露國と戰爭狀態にある羅馬尼に同盟せんとするは大なる矛盾なるのみならず羅に危機に瀕せる場合羅馬尼は何等の援助をもなさざるべしとの理由の下に反對の意を表したり而して議會の多數は平和を確保する上良好なりとの見地より七月一日之に協賛を與へたり（東京電報）

滿洲里附近の反セ熱

【浦鹽電報】滿洲里附近にては最近チタ及浦鹽方面に於ける反セミヨノフ宣傳が波及し漸次反セ氣分が高まりつゝありと云ふ此の方面のセ、カ、殘黨にメルクーロフ一派の行動は單に行詰まれる生活難に刺戟せられたるものにして何等祖國復興など云ふべき遠大な理想無く唯浦鹽附近の資源に戀々たるものにして從つて全露主義を目標とするセとは到底妥協の餘地は無かるべしと主張し居るもの如し

最近に於けるセ將軍

【浦鹽電報】最近『セミヨノフ』は其の軍の大部を各所より『グロデコウオ』に集合しつゝあつて『メルクーロフ』政府側を脅威するが如き態度なり然れども軍側は其給養に多大の困難

分の活動出來るや否やは

を感じつゝあることゝ疑問なり

齊多政府の申込拒絶

【奉天電報】齊多政府は何を感じたか知らないが張使の征蒙計畫が決定したと聞いて早速張使に對し親善振を示すべく征蒙行動に就き後援の爲め義兵を出兵せしめんと申込んで來た、處が張使は既に征蒙の方略は決定し準備は整備してる以上何も外國の後援は必要を認めないと云ふので斷然之を拒絶したと云ふ事である

支那と太平洋會議

【上海九日發電】北京政府は駐英米兩公使に對し日英米三國にて太平洋問題に關し討論するとの報あり支那も此會議に加入すべき旨主張せよと打電せり

公使館監視撤去

【北京八日發電】外交部は八日我が公使館に通告して公使館入口の支那巡警は支那政府自ら之を撤去す爾後安福派禍首が日本公使館より脫出する時は其責日本公使館にありと言へり

山東問題特使派遣
唐在復氏を日本に

【北京九日發電】外交部は唐在復氏を近日東京に特派すべし氏は山東問題に關し重要使命を帶び渡日するものなり

廣西軍と廣東軍

【上海九日發電】廣西に侵入せる廣東軍は益々優勢にして藤縣を占領し目下廣西の民軍に合して西方を攻擊中にして夫も既に危し北江に侵入せる廣西軍は敗北し連山、陽山を失ひ目下賀縣にて廣東軍の包圍を受けつゝあり唯廣東方面にては廣西軍優勢にして目下陽江、楊春地方に戰爭行はれ又羅定附近にては更に廣西軍は失敗し肇慶を衝くの策戰を拋棄せざるを得ざるに到れりされど形勢未だ左ほど迫り居らざる模樣なり

飛行機で宣言書撒布

【奉天電報】張使の征蒙は既電の通り可成懷柔の策を執り若し夫れに應ぜざる場合には重兵をと云ふ方針であるから出征に先立ち秘書長鄧國相氏をして外蒙征討に對する宣言書並に宣撫書を起草せしめ是れを蒙文に飜譯して多數印刷に附しつゝあつたが是れも略完成したから出征と共に先づ飛行機を飛ばして蒙人を威嚇すると同時に盛に右印刷物を撒布して懷柔に努むる計畫である

第一第二兩艦隊の入港
來る八月中旬頃

【大連電報】山東省芝罘に於ける排日は表面平穩なるが如くにして裏面米國の劃策盛に行はれ邦貨の排斥は素より御衞の通行さへも們々たる折柄去月米國大戰闘艦隊入港し來りて排日的宣傳を爲し米國に對し益畏敬の念を深からしめたるものあり芝罘日本領事館にしては中央政府へ此旨報告する所ありしが我海軍第一第二兩艦隊は八月中旬頃青島を經て同地に立ち寄り國威の宣傳を爲し歸途には威風堂々舳艫相銜んで大連港に廻航する事となるべしと云ふ

最高理事會議
開催地は未定

最高理事會議は本月中旬に開催するに決定したる由なるが開催地は倫敦にするや或は巴里にするやは未定なるも議題は青島問題及び上部シレシアの紛擾の解決が主要なるが其際委任統治問題の決定事項をも現るゝ形勢あり而し委任統治に關し日米間の交渉は當局に於て順次に運び居るが故にヤップ島に就て些したる議論なき筈なるに本月十五日附國際聯盟理事局議長は聯盟主要國に米國と日本とに關する紛擾に關し盡力を盡すべき理事會議を九月九日の聯盟總會の前に何等か決せしめ得る樣致すべき事を聯盟政府に迭達し居れば今回の最高會議を機會として或はヤップ島に關する議論行はるゝに至るべし（東京電報）

本年上半期貿易
農商務省發表

本年上半期本邦對外貿易は輸出五億七千四百八十一萬七千圓輸入七億九千七百八十一萬八千圓合計十三億七千二百六十三萬五千圓にて二億二千三百萬一千圓の入超を示せり之を前年同期に比すれば輸出に於て五億六千三百六十五萬八千圓（四割九分五厘）輸入に於て八億一千七百八十九萬九千圓（五割六步）輸出入總額に於て十三億八千百卅八萬三千圓（五割二分）入超額に於て二億五千五百四十七萬一千圓（五割三步三厘）の各減少なり

兩公退京
山公と園公

入京中の山縣老公は九日午後二時五十五分東京驛發にて小田原古稀庵に又西園寺公も十日午前十時十五分東京驛發にて京都に向ふ筈なりと（東京電報）

元老會合內容
宮中重要問題

元老の往來會合に關し世上種々風說を傳ふる者あれども其の內容は現下の時局に關することゝなく主として皇太子殿下御渡歐後の御婚儀と宮中の重要問題に關して打合せるものにして猶其の問題に就ては皇太子殿下御歸朝後更めて正式に元老會議開催せらるべしと觀測せらる（東京電報）

兩陛下御避暑

聖上陛下には來る十七日午前七時四十五分御出門八時五分上野驛御發西奈須野の御用邸に成らせらるゝ旨仰出されたるが十日間御滯在の後更に日光田母澤の御用邸に成らせらるべく皇后陛下には廿日過ぎ田母澤御用邸に成らせらるゝに決定相成たり（東京電話）

政友政務調查
金融特別委員會

政友會にては九日午前十時より本部に於て政務調査會の金融に關する特別委員會を開き高山委員長以下各幹事出席勸業及び農工銀行等は特別營業をなさゞるべからざるに近年兩行とも同樣の營業を爲し得る如く獨立の性質を失ふなれば寧ろ此の際共同して一大金融銀行を成立すべしとの見地より協議を進め猶若尾氏より資本金二億圓の鑑[illegible]特殊銀行を成立し政府は一ヶ年期限の手形發行權を許可し其の手形引替金を一ヶ年限りとすることに特權を與ふることを協議し其の內容を說明せる所ありて正午散會せり（東京電話）

出張命令

九日左の如く發表ありたり（東京電報）

村瀨直養 朝鮮へ出張を命ず

新爆藥發明

吳軍港に於て發明せる爆藥は實驗の結果大成功せり（吳電報）

早川社長旅程
京城に二泊

早川滿鐵社長は十六日午前八時半東京出發赴任の途次京都に一泊し伏見桃山御陵に參拜三の宮より乘車下關より連絡船にて十九日釜山著一泊次で京城に二泊二十五日午後六時大連著に決定

朝鮮に於ける煙草製造を見て（下）
大藏省專賣局技師 木村豐之介氏談

工場設備 の完成は自然工場の設備に關しては過渡時代に在りては當分現狀維持に據る外は無いが漸次作業の配置連絡關係機械器具の統一危害防備工場衞生の施設職工慰安獎勵の方法は勿論職工休憩室洗面所便所等に至る迄相當設備の方法を以て既に總督府專賣局でも計畫中に屬するので今後工場の新設若は補足工事の完全に伴ひ工場の整理職工優遇の途を講じ得らるゝにより工場管理の利便と相俟つて作業能率の增進及び職工所得の增加を招來することゝなり民業當時に比し著しく面目を一新するに至るべく居は氣を移すの作用は必ず職工の動作に好影響を與ふるのみでなく現在職工の程度以上の階級者より希望者を生ずるに至るべきは豫想するに難くないので職工の素質は將來必ず昂上することゝ認めらるゝのである最後に製品の實質に就て一言したい民業當時に於ける原料關係は多くは資金に制限せられ

在庫品の 潤澤を期し難いのを常とするが特に新古葉端境期の如きは時に不利な購買をする場合がないでもない專賣局經營の場合は原料計畫上著しく利便の程度を異にするので技術的關係を離れ單に原料の點よりみるも製品の品質は確かに上進を期待し得るのである民業競走の時代は

販賣政策 上の廣告諸費及び步戾資金の利子取引上の滯貨準備及び交際費等尠からぬ費用を要するのであるが專賣局の經理關係は是等の費用に屬するものは擧げて製造上の生産費に供用し得るゝのみならず朝鮮產以外の原料は信用及び關係上最も有利な購買を爲し得るが故に原料の

選擇自由 なる點から自然製品の品質は昂上せざるない理由がある此の見地に於ても製造技術は特に進步假りに製品は民業品に比し其優るべき事は言を俟たぬのである唯消費者の嗜好は必ずしも一樣で無く新製品は近く

發賣を見 るべきで以て汎く一般の批評に聽き技術上他山の石と爲し以て需要者の希望に副はしむ樣製品の改善に盡瘁努力する事に期せねばならぬ事であらう（了）

國語普及が急務
朝鮮の教育を視察して 前川臺灣女學校長談

六日夜入城せる臺灣公立彰化女子高等普通學校長前川治氏を浦尾旅館に訪へば氏は懇懃に語つて曰く此度の出張は滿鮮殊に臺灣と事情を同じくする朝鮮の教育狀況を視察して參考にせんが爲で今日までに見學したのは女子高等普通學校と男子の高等普通學校とであるが妙に感じたのは

生徒同士の 會話に國語（日本語）を用ひないで朝鮮語で喋つて居る事である臺灣の生徒は必ず國語を用ひて居るこれは必ずしも教師が強制的に使用せしむるのではない苟くも日本國民として教育を受くるものが國語を用ひないのは恥辱であると心得て居るのである一般に斯樣な心掛けであるから

差別的教育 を廢して內地人と共學するのも近き將來の事と考へて居る、抑も普通教育は國民の統一を鞏固にする目的であるから或程度までは畫一的平等的教育が必要であるソレには先づ標準國語の普及が第一である臺灣では教師も生徒も其の必要を自覺して將來の福祉の爲め標準國語に力を入れて居る然るに總ての點に於て理解が速いと聞いて居る朝鮮が

此肝要の點 を閑却して居る傾向の見ゆるのは甚だ解し難い所であるコレを教育當路者に質して見るとソコには多少の理由がある所があるとのことであるが其由來の如何に拘らず永遠の利益を犧牲にすると云ふことは文明人としてはチト受取れない事であると思ふ此外の點は年限教科目等も大略同一で時間に多少の相違がある位の事である

目下臺灣で は教師が非常に不足して定員の五六十パーセントしか居ないので殘る四五十パーセントは臨時無資格者を以て補充して居るこれは從前に比して教師の數が減じたと云ふのではない一般の向學熱が高くなつて學校設置に就て寄附を申出る者が段々殖ねて學校はドン／＼新設されるがこれに對應するだけの教師の補充がつかなくなつたのである

教育に就ては 地方一般に非常に熱心で校地校舍の寄附は固より寄宿舍の設備に對しても數千圓を醵出して吝まないから學校當事者として如何にせば此大なる輿望に副ふべきかと朝夕其計畫に心を碎いて居る次第である云々

朝鮮貿易
不振挽回傾向

六月中朝鮮貿易額は輸移出一千六百十九萬餘圓輸移入一千八百七十四萬餘圓合計三千四百九十三萬餘圓で前年同月に比し輸移出六百二十七萬餘圓を增加したが輸移入六十一萬餘圓を減少し結局合計に於て五百六十六萬餘圓を增進した而して

一月以降 累計貿易額は輸移出九千六百三十六萬餘圓輸移入一億三百六十三萬餘圓合計一億九千九百九十九萬餘圓にして前年同期に比し輸移出九百五十九萬餘圓輸移入四千百四十萬餘圓合計五千百萬餘圓を減退し出入貿易の權衡は入超額累計七百廿七萬餘圓で前年に對し三千百八十一萬餘圓を減縮して居る

次に同月 貿易の內容を察するに輸移出では礦產品の出荷依然不況を呈し金鑛及石炭に幾分增加せる外鐵類八十九萬餘圓を初め其他何れも多少の減退を示して居るが穀類の移出は引續き可なりの好調にて米二百六十三萬餘圓大豆五十六萬餘圓を增加したのみならず人蔘繭を初め滿洲より內地へ仕向けたる豆粕及柞蠶絲亦尠からざる

增進を告 げたので最も不振時期なりし前年同月に較ぶれば總額に於て著しき增加を計上するに至つたのである輸移入に於ては地方財界の安定に伴ふ需要の昂進に依り綿布麻布類の入荷百餘萬圓を增加し加ふるに各地建設工事の盛況にて木材鐵條竿板及び軌條等に見るべき增加を告げたけれども

工業界の 不振と貯藏品の關係にて石炭に百六十二萬餘圓を減退せしのみならず米粟小麥粉等は相變らず不振狀態を持續して居る尚其の他の諸品に於ては市價低落等の事情にて多少の減退を告げた物あるが數量は概して增進の趨向を示して居る

鮮鐵問題解決期
久保局長談

鮮鐵移管問題に關し東上中なりし久保京管局長は昨夏以來賴りに傳へられた鮮鐵問題の經緯に就き左の如く語る移管問題は漸く具體化して來た昨年十一月一度大體に於て滿鐵が繼續して經營することに略內定したのであるが年明け二月になつて再燃した總督府に於ても

豫算の都合 を見て直營したいと希望のある處を表示されたので所有主たる當局が直營の意思があるのなら何時迄もベン／＼ダラ／＼と世人の疑惑を招き且從業員の爲め甚だ遺憾とする處であるから何うせ返還するものなら速かに返上するか又確固たる

委託經營を 斷行すると決定したいと思うて其旨を當局に通じた次第である、鮮鐵問題の出先は大連や京城で取定めの出來ない政府との關係を有するので時恰も今春三月議會中東京に於て決定する方針で當時、總督總監も東上し私も東上して商議したのであるが議會開會中は決定し惱いので

閉會を俟つ てすることゝしたが之も有耶無耶の裡に延期となり更に四月に入り相談を進めたが恰も彼の滿鐵問題の爲め社長が更迭すると云ふので又お流れになつた其處で新社長の就任となり愈具體的決定を爲すことゝなつたが總督も歸任することになつたので取り敢ず京城に於て

双方の意見 を交換し圓滿に解決することに相談して早川社長が來る二十日京城著上二三日滯在して總督府と折衝することになつたから二十一二日頃には海のものか山のものか何れにしても未だ觀測し難いが當事者双方の意見は隔意なく交換され移管問題は茲に確定する筈である其結果再び總督は十一年度豫算の提出關係から東上さるゝことゝなるであらうし又私も東上して茲に愈解決を見るであらう云々

東華生命出張所

東華生命保險株式會社は今回京南鐵道社長島弘氏社長となり其關係上朝鮮に活躍すべく出張所を京城大和町一の四四（電七二二）に新設し既に營業を開始し六月の如きは五六萬圓の申込を受けたる由他社に異る特色もあり將來大に發展すべく畫策中なり

材同盟會

撤廢期成同盟會は既報の如く十日午前十一時より京城ホテルに開會出席者二十五名外に委任狀によるもの八十餘名先づ創立總會を開き中野谷氏の經過報告に次いで座長に小森虎吉氏を推し規約に就き相互の意見を交換し役員の選擧を行ひたるに左の諸氏當選

▲會長小森▲副會長中野谷▲幹事松原（大邱）富士（大田）富田（平壤）山本（釜山）金子（清津）安部（群山）原田（南浦）土井清水松本、須川、隅田、石崎、伊藤、和田（以上京城）之にて創立總會を終り後庭に於て記念撮影をなし一先休憩午後より引き續き同盟大會を開けり

情報委員任免

總督府專賣局事務官 今村武志
總督府事務官 林繁藏
同 倉橋鍒
總督府御用掛 草場辰巳
朝鮮情報委員會委員を命ず
總督府御用掛 稲島和吉郎
總督府道事務官 田中三雄
朝鮮情報委員會委員を免ず

人事消息

▲西田網市氏（京城神社々掌）十一日午前九時四十分南大門驛發にて鄉里京都に向ふ
▲石垣孝治氏（朝鮮警察課長）九日夜來釜十日午前十時釜山驛發にて北行（釜山特電）
▲島田俊雄氏（代議士）九日夜退城
▲伊藤利三郎氏（朝鮮產鐵重役）十日夜入城京城ホテルへ
▲小原龍夫氏（朝鮮平壤支店長）十一日退城
▲關根重憲氏（朝鮮時報主筆）滯城中の所十日朝退城
▲結城少佐（大阪步兵第八聯隊附）今回新補十日赴任
▲古城少佐（參謀本部附）浦鹽より東上の歸途十一日入城

世界の旅
亞米利加にて 中村與資平

○『ロスアンジエルス』市 茲は人口六十五萬桑港より遙かに多く其の名も『スペイン』語の天使と云ふ意味丈けあつて氣候溫和にして地味肥沃なること世界に其比を見ず、四季を通じて爛漫たる花は常に蹈躇を蹂み嬋娟たる花は地上に綾羅を敷き實に常夏の櫻も咲き天津乙女も天降り舞ふも舞ひ樂しも奏せんざる程の『パラダイス』である且つ附近の山野よりは多量の石油噴出して天惠豐の土地なれば日本の移住民も此の地方が最も多く其の作る果實野菜の盛りの時は毎日五百貨車位づゝ東部に送り出すこゝで青物市場に於ける日本人の勢力は實に牢乎として拔く可からざる概がある、其の割合に排日も烈しくなくて皆喜々として住んで居る樣で、此の市の附近丈けでも一萬一千人から居るとのことだが日本からの便船は大阪商船と東洋汽船の貨物船が一ヶ月乃至二ヶ月に一回往復する丈けだから『ロスアンジエルス』の名は內地人の腦裡には桑港や『シヤトル』程に深く這入つては居らぬ事だ各國の人種が雜然として棲息して居るが市街の外觀も人氣も桑港よりは遙かによく書店も多く精神界の活動も盛で夜毎に響をかちらして太鼓を打ち天國の說教をする救世軍もあれば聖書の文句を棒の尖に挾んで夜中人込の中を闊して行く白髮の今一休も居る大きな地球と其上に宗教に關する圖を畫き或は佰に立てる人を畫きて聖書を圖解せんと努めて居る教會もあつた自分も其方法の餘りに奇拔なのに興味を感じて二三回覗つて見ると日本文の印刷物をくれたには驚いた讀むと人生朝露の如く世のはかなきことを解き聖書の文句を擧げて一日も早く救ひの道に入ることを勸めた笠松某の文であつた

株式名義書換停止公告

當行定款第四十條ニ依リ來ル七月二十三日ヨリ通常株主總會終了ノ日迄株券ノ名義書換ヲ停止ス

大正十年七月十一日

朝鮮銀行

神經衰弱・不眠症特効

カルモチン

持久する胃障害習慣性副作用を呈せざる優秀なる鎮靜劑にして神經衰弱。ヒステリー。神經性不眠に廣く處方せらる
粉末及錠劑あり說明書郵呈
發賣元 大阪市東區道修町 武田長兵衞商店

▲各宗佛教書籍
其他各方面に亘る書籍及一般雜誌も陳列してあります
京城本町四丁目 丁子屋書店京城支店

京城中產品々評會二等賞受領

經濟粉石鹸

用法が簡單で 御一人で三人分の洗濯が出來
普通石鹸の半額で 多くでも手を荒らさぬ
不思議な程 垢の良く落ちる粉石鹸
明日の御洗濯には是非壹個を最寄の藥種店小間物店及雜貨店に御申付の上御試用の程願上申候
製造元 京城旭町一丁目 サクラ商店 電話一五〇九番

中元御贈答品大賣出し

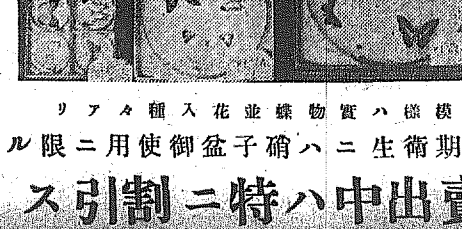

模樣ハ寶物蝶並花入種々アリ
夏期衞生ニハ硝子盃御使用ニ限ル
賣出中ハ特ニ割引ス

●家庭用●料理亭用●氷店用●其他硝子器在庫豐富
電燈用品●卸賣店ハ朝鮮ニ於ケル硝子器卸店ノ元祖ナリ
硝子盃朝鮮特約一手販賣
京城府本町二丁目 長門屋號
硝子器 卸問屋 （信） 橋本硝子店 電話二三番

◆京城軍韓本壘に刺さる（九日京城對關西軍野球戰）

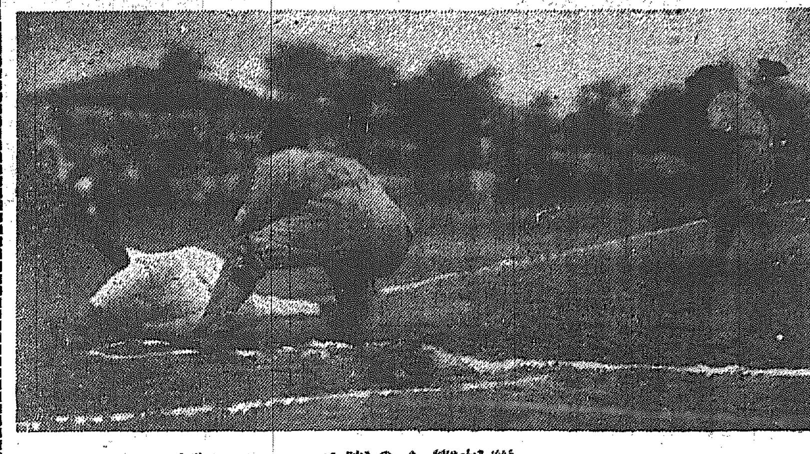

關西學院三度優勝す
四對零Aで京城聯合軍敗る

龍山鐵道軍が勁敵關西學院を迎へで四對二の大接戰に滿都のファンを熱狂させ、九日は朝來降りみ降らずみの陰鬱な天氣模樣も構はず、定刻前より京城聯合軍が如何な戰ひをするかを觀んこする觀衆陸續こして集まり約千こ註す

京城聯合軍 は京城倶樂部を中心にして高瀨、朴、鈴木、韓等スタンダード電業等の精鋭を加へて陣容を堅め佐々木を最初プレートに立て綴球に敵の攻擊を鈍らせる戰法、關西學院軍は連日の連戰連勝に意氣揚がり

山口投手を 陣頭に立て一蹴の意氣込凄じい。午後五時、松島球審主審にてプレーを宣すれば京城聯合軍先攻第一打者勝木ボツクスに立ち試合に入る劈頭京城軍無爲に終つたに反し關西軍强襲島津の二壘打に一擧三點を占めた後四回迄兩軍得點なく第五回

關西軍一點 を得てから再び得點なく遂に四對零Aで

試合經過

第一回（京城零關西三）京城軍勝木三振朴三壘打に大喝采を博したが妙林凡死朴二壘に刺殺 關西軍太田三振山崎遊ゴロ近藤二飛三輪の安打で山崎生還島津の二壘打で近藤三輪生還し一擧三點を得たが後勞續かず岡の凡打島津本壘を突いて死

第二回（兩軍無爲）

第三回（兩軍無爲）

第四回（兩軍無爲）

第五回（京城零 關西一）京城軍凡死 關西軍粟田三振死し太田一個に出で山崎凡打近藤の右大飛球に太田生還したが三輪島津凡打して終る

第六回（兩軍無爲）

第七回（兩軍無爲）

第八回（兩軍無爲）城軍韓三個安打こなり盜壘を讓り三壘へ進んだが宮林佐々木勝木三者凡打して終り 關西軍無爲

第九回（京城零）京城軍宮林凡打佐々木二壘を突き勝ち遊佐、朴の犧打に三壘に走者を迄つて機會は來たが妙林の凡打に二者殘壘 關西軍 岡凡打山口三振池永投飢安打粟田の二壘打太田四球に出で滿壘こなつたが山崎の凡打は何事そ遂に滿壘の儘終る

京城軍　球審松島　壘審千葉

守備	京城軍	打數	得點	安打	二壘打	犠牲打	三振	死球	失策
6	勝木	4	0	1	0	0	1	0	1
3	朴	2	0	0	1	1	0	0	3
1	齋木	1	0	0	0	0	1	0	1
5	妙林	4	0	0	0	0	0	0	0
2	高瀨	4	0	0	0	0	4	0	0
8	奥	2	0	0	0	0	0	1	0
9	鈴木	2	0	0	0	0	0	0	0
7	馬場	1	0	0	0	0	1	0	0
4	韓	3	0	1	1	0	1	0	0
7・9	宮林	3	0	0	0	0	0	0	1
1・3	佐々木	3	0	0	0	0	0	0	1
		29	0	2	2	1	8	1	7

守備	關西軍	打數	得點	安打	二壘打	盜壘	三振	四死球	失策
5	太田	4	1	0	0	2	1	1	0
4	山崎	4	1	0	0	0	0	1	0
8	近藤	5	1	0	0	0	1	0	0
2	三輪	3	1	1	0	2	0	1	0
6	島津	4	0	0	1	0	0	0	0
3	岡	4	0	0	1	1	1	0	1
1	山口	4	0	0	0	1	1	0	1
9	池永	4	0	1	0	2	0	0	0
7	粟田	4	0	0	1	0	0	0	0
		36	4	2	3	8	4	3	2

スタンドから

京城聯合軍が此勁敵を四對零で喰止めたのは大出來、實によく力戰した▲猛打者であるべき高瀨勝木が不成績で京城の爲の力戰は樂事であつた特に高瀨が四度三振してゐるのは當日の敗因の一半を負はねばなるまい▲關西軍の成績は左程でもなかつた屢々强襲を試みたが殺後の一息が足りぬのは殘念であつた

東宮殿下を日本青年團總裁に
諸外國の例に倣つて闕下へ奏請

大阪市主催全國青年會は特に諸外國の例に倣ひ目下御渡歐中の東宮殿下を大日本青年團の名譽總裁に推戴す旨を闕下に奏請するこ（大阪電報）

陸軍機密地圖を
竊取した犯人神戸にて逮捕さる

高岡市大手町步兵特務曹長石塚外吉（四二）は本年三月步兵第三十五聯隊在隊中第九師團四ヶ月出動に際し某大尉が軍事上の重要機密書類を整理し居るを見て竊に其の一部を拔き取り某大尉は機密書類を粗末に取扱ひ且つ過激派に内通し居れりこ陸軍大臣宛にて密告し更に竊取せる地圖を賣らんこして神戸市外入町に潛在中を姫路憲兵隊に逮捕されたり（神戸電報）

醫藥の分業運動
横濱の誤藥事件が導火線こなつて日本藥業會遂に蹶起す

石野藥局生が普通藥こ毒藥こを誤り小兒を殺したる去月二十一日の横濱に於ける誤藥事件は又々醫藥分業問題を惹起し日本藥業會の蹶起こなり來る十二日午後一時より横濱記念館にて醫藥分業の花狼を揚げ續いて八九兩月にかけて大會こ近畿大會を開き又熊本九州大會を開き多年の懸案を解決すべく大奮闘を開始し且東京の大會には全國四千五百名の會員連署にて再び醫藥分業請願をなす筈なり（東京電報）

平和博覽會の平和堂と平和館
見るも眩しき白堊の一大殿堂

明春上野公園に開催せらるべき平和博覽會の平和堂及び平和館の設計終了したる由なるが平和堂は第一、第二會場を聯絡する第一陸橋の中央に聳ゆたる高さ百四十尺塔身十九尺四面の大建築にして階段には多くの賣店を設けて宛然デパートメント式こなり頂上には數千燭光キロの五色燈を映發して夜色の空中に月の光りこ思はる。如く又平和館の位置は第一會場の正面前にして見るも眩しき白堊にて一大殿堂にして女神が還き館内に入れば總建坪二千三百にして高さ五十尺こ云ふ宏大なるものにして内には數千を收容し得る美術の粹輪奐美洵に平和の名に背づかざるものなり而して各種の出品は第一會場に集める筈なりこ（東京電報）

山陰地方大水害
詳細不明

八日來山陰地方大降雨のため出水甚だしく山陰線不通こなり十餘萬圓を費せる山陰第一の大鐵橋流失し東西の交通遮斷され沿田驛浸水其他學校村役場の流失多數あり人命の損傷亦少からざるべきも詳細を知る由なし（松江電報）

三菱造船工示威行列

三菱造船所の勞働爭議…して紛糾し製罐、造…主要機械、船渠、艤…派有志五百餘名は九日午…より行…場、川…ひ示威…て散解…

阿…

古賀…疑こして取…平氏は八日…

を許されて五時出獄せり豫審の内容は極秘に附せられ居れるが古賀氏の態度及

既報 の事情より察するに近く豫審決定書發表こ共に豫審も發訴こなるやも知れず外阿片事件關係…を除く）及連累者四名は近く出獄を許さるべく古賀氏は既報の如く九日午前十時渡官民多數の見送りを受けてハルビン丸にて大連發十二日門司に下港すべし（大連電報）

苦學…

…正事件
…んが誘拐され＝優美館連迄が渦中へ巻き込まる
署高等活動開始

本町署高等係…始し府内武橋町…護…幹事李晃相、…永の四名…根氏外…選…して給…取調べ…に絡る…して拘…探偵…て同…隱…世…

事に疎きに付け入り誘拐して六月二十六日永潔救護會こいふ苦學生會を朴逸根氏の名儀を利用して辛くも設置したるも資金の無きため

大東斯文 會理事朴逸…學、及新派劇藝東亞新劇こ提携して妓生券番を强要し每夜二十餘名の妓生を寄附せしめ二十六日より一週間に亘り優美館に於て苦學生救護演劇會を催したるが總ての純利益を着服し猶朴濟永を教唆欺瞞せしめ優美館

壇上にて 觀衆に向ひ私の父朴逸根は四千圓を支出して苦學生寄宿舍を設置すべし」こ揮はしめて七日夜彼等は朴濟永を東大門外永導寺に誘引監禁し李晃相、安炳烈、柳景炳、朴憲根等の四名は濟生院に赴き朴逸根氏に向ひ『子息

朴濟永の 觀衆に明言せし如く直に四千圓を提供せよこ種々強迫したるものなるが、本町署にては徹底的に彼等一味を逮捕すべく峻烈なる偵察を行ひつゝありこ

龍山署の乞食狩

龍山署にては十日早朝より非番巡査を召集し管内に於ける乞食を狩り立てたるが正午までに鮮人乞食十餘を狩集め商引繼狩立て居れるが乞食の處分方法に就いては實社會の整理問題なれば適當の處置を施す方針なりこ

李王家の祝電

十日東京鳥居坂李王世子邸にて王妃方子女王殿下の御萊帶式擧行の筈であるが右に對し李王家よりは十日午前八時李載克長官、國分次官、韓昌洙掌侍司長、李東京武官中將其他より夫々在東京の高事務官宛に御祝福傳達方を打電したりこ

電話交換事務員の手藝品展覽會盛況
京城局女事務員養成學校設立に伴ふ各人の向上が盛られてゐる

京城局 創始以來の試み **參觀者** は局内各課の作たる電話交換事務員の手藝品展覽會は蠟燭の如く十日午前十時より同局樓上大廣間に於て開催し局長以下各係員出揃ひ幾多の來場者を迎ふるに餘念がない出陳者は電話交換

事務員 の悉くを網羅し總數三百九十五點（一人平均三點）にして賣品及非賣品の二部類に分ち此他生花、刺繡繪等の隨意出品物亦數十點の多數に上り作品の精巧優美なる誠に女人にあらざるかを思はしむる程にて同局女事務員養成學校

設立に 伴ふ各事務員の向上せる手腕の程も偲ばれて人こさながら何さなく一味の床しさを感ぜずには居れない其主要なる出品物は賣品の部にありて帽子、紙入、風呂敷、財布、手提袋、エプロン、各種人形、足袋、箱類、肘ツキ、編袋、針差、物、運動服、各種ワイシヤツ、ヨダレ掛、洋服、栞、帶メ宮人、チヤダイ、新案服、シヤツ類、職人服等百七十點

非常品の部にありては 帶、改良服、シボリ浴衣、錦紗單衣、金紗羽織、綿ぜる、單衣、縫繡品、給匣、エプロン、シヤツ等百三十餘點にして此日賣品部に於る賣品數正午迄に七十三點を賣し出品物の四十餘に上つてゐた。そして一般參觀者は業振を巡覽し何れも珍しきの聲を洩へてゐたが、斯くて同會を閉鎖したのは午後五時を過ぐる頃であつた、因に入場者總數は千三百餘名に達したこ

本町署の私娼檢擧
＝一般風紀も取締る＝
吉村署長談

本町署にては九日夜署員の非常召集を行ひ一齊に管内の私娼狩りを開始し十數名の拘引者ありたるが今後もドシ／＼檢擧の手を緩めず一掃的に努力すべしこ獨逸思議、倭城臺公園には私服巡査を派して風紀の取締を行ひつゝ。有り此れに就て吉村本町署長は『私娼檢擧は勵行ひつゝ有つたが今回は徹底的に撲滅を期する考へである夜間山野の風紀取締に關しては東京に於ける上野公園、日比谷、芝山内の例の如く不良者の出沒を押へ尚身を誤らんこしつゝある婦女子を救はんこするのである』云々

三原附近の降雹豪雨
八九十年來未曾有の事

廣島縣三原町附近に於ては九日午後五時より激しき降雹あり大なるは直徑一寸に及び農作物甚大其他を破壊の個所多く之より更に暴風雨こなり三原附近に在る一精米所工場倒潰して二名即死し豪雨の爲め午後五時通過の上り特急列車は凡そ七分間停車したり尚和氣鐵道工場煙突及驛前田島旅館の大木其他倒潰多く三時間にして止みたるが斯かる豪雨は八九十年來の事なりこ（尾の道電報）

公正會の不正

全羅南道谷城郡に於て金文珠外數名は公正會なるものを組織し李王殿下の御肖像を印刷して種々迷信的の吹聽を爲し且不穩の言辭を

並べて各戸に押買したるが其筋に於て探知し直に取押へて目下取調べ中なりこ

鴨綠江上の大格鬪
日本巡査身を以つて脱れる

去る六日 平北渭原郡地先鴨綠江中に於て七八名の支那人乘込みの筏の内に二三名の鮮人支那人の爲めに捕へられ毆打せられ居りしが折柄江岸巡行中の警官を認め高聲を上げて救ひを求むるを以て內地

巡査二名 は直に小舟に打ち乘つて筏に赴き取り調べんこしたるに支那人等は無謀にも巡査に打つてかゝりしかば此處に端なくも巡査こ支那人この格鬪演ぜられしが衆寡敵せず三名の巡査は携へたる騎銃を奪はれしより身を以て江中に逝れ二名は江岸に

泳ぎ着き しも他の一名は支那人の爲に激しく毆打せられ遂に行方不明こなれり此急報に接したる楚山署にては時を移さず大搜索を開始し嫌疑者數名を逮捕し目下取調べ中なるが此處に

不可思議 の事は被害者鮮人等は當時支那官憲の爲め捕はれ今尚拘禁せられ居る由なるが同地方鮮人は近來支那官憲の横暴なる行爲あるに對し憤慨し居れりこ（新義州）

今朝出發の際ハ遠路態々御見送を辱うし難有厚く御禮申上候

七月十一日　豊田四郎

枕探しの良心
生命別條なし

開城郡開城里金昌大（四二）は九日夜九時頃鎭江通十三番地旅人宿寓昌根に宿泊し相客の枕探しを爲し宿主に引き捕へられ深く良心に咎め慚愧に堪へずこて所持せる小刀で咽喉を四箇所突き立て自殺を企てたるを押し止められ目下手當中なるが生命には別條なかるべしこ

井上正夫の「寒椿」劇と本社愛讀者の福音

黃金館で上場中の新派悲劇『寒椿』全五篇は井上正夫歸朝後初めて

製作公表 し映畫で內地のキネマ同好者から好評を博してゐるが八日から本社は黃金館こ特約して十三日迄四日間、…圓の特典を提供する筈で本日の欄外に割引券を刷込む事になつた、何しろ此映畫は日本映畫界の一轉向こして見逃すべからざる作品である、井上正夫……新派劇壇の新人が米國視察後の藝術が如何に展開し如何に延びて行くか井上正夫が

一箇月間 の苦心を費した此作品に如何な内容が盛られて居るかは我々の注目に値するものであらう今回は特別興行なので入場料は普通より高いが割引券持參の愛讀者には一等一圓を五十錢に、二等八十錢を四十錢に、三等五十錢を二十五錢に割引される事になるのである

電車で怪我

九日午後十時光熙門行電車八三號が黃金町五丁目乘馬倶樂部前を進行中乘客李尙元（四）は飛降り街路に顚倒人事不省に落ち入りたれば運轉手李在運（三）車掌金永炳（一九）は直に京城醫院に擔ぎ込みたるが十日午前七時半遂に絶命せりこ本町署にては車掌、運轉手を召喚嚴重に取調べ中なるが死亡者の住所は未だ詳かならず

人ごあつまり

全國唱歌講習會 初等教育唱歌研究會主催の全國小學校唱歌講習會は七月廿一日より八月六日迄東京市本郷尋常小學校で開會、外山國彦、山田耕作、小林愛雄、岸邊福雄等の諸氏講演あり今回は特に參會者一同に宮城拜觀を許されたりこ

▲僞替紙幣捕犯人の續出しつゝある事は本紙の屢に報道せる所なるが右に付き京城郵便局にては之が豫防方法こして從來使用し來れるインキを全癈し自今實用粉末黑インキを使用する樣局内各郵便所に宛夫れ／＼訓示を發したりこ

エピソート

粹な柄小紋
紅梅小紋
一反 金七圓八十錢 金九圓七十錢
輕くつて肌ざわりよく理想的 夏のお召物
京城本町 おゝぢや

廣告
大正十年七月八日本報第四千〃百九號第五面記事中漢城銀行が大同貿易株式會社に對し約手五萬圓訴訟中なりこ記載せしは日報社の誤こによりこ同月九日日報の記事た識せたる處より漢城銀行こ何…みならず漢城銀行よ社に對し大同貿易會たると紙き旨…明せ以て見ろも…は明こ存候此段…候也
大同貿易株式會社

演藝案内

黃金館 本町一 電話一六三七
△自七月七日より特別大興行
淺草大火の實況▲滑稽探偵 女中さん
▲新派 安政三組の盃 全五卷
澤村四郎五郎一派最近再度の撮影にて特に製作したる新寫眞
米國セルニツク會社特作映畫
泰西活劇 不滅の罪 全六卷
フローレンス、リード嬢主演
ボルヂアは羅馬法王アレキサンダー六世の娘にして三度結婚す其最後の夫はアルフオンソ公爵なり此時既にボルシアには一人の私生兒ありセナローさ呼ぶ哀れなる漁師の子に育てられて居り是れより起る大悲劇
▲新派問題の 寒椿 全六卷 井上正夫出演
井上氏は我國映畫製作の研究に態々渡米し深甚の研究と大努力の結果歸朝後脚本の撰定俳優等の件で一時問題となりしが漸く六ケ月の後完成したる名畫東京大阪神戸の都市にて公開すると同時に今日まで未だ見ざる大好評を賜り歸朝第一回作品に付特別發行の招待優待券は本興行中御斷り申上候

大正館 本町 電話八七三
日本活動寫眞株式會社朝鮮代理店
△自七月八日より新優秀映畫大提供
實寫ウヰリヤムソン隊報十六號長尺
△滑稽 未亡人
日活東京新派 島派山本一派新映畫
▲悲劇 梅咲く宿 全五卷
日活會社が背景應用に意を用ひ總ての事項が心血を灑ぎて漸く作製せし逸品なり
巨匠セシル、ビー、デミル氏の手になる超然たる藝術品アートクラフト社秀作
▲心理劇 囁きの合唱 全七卷
文豪シーハン氏作カスリン、ウヰリアムス嬢エリオツト、デクスター氏レーモンド、ハツトン氏共演良心ハ囁き此心の反響やつた方がいゝぞやらぬ方がいゝぞ自殺しよう惱むべきだ神よ
日活京都派第二部秀作映畫
大悲劇 ▲佐賀の猫 全五卷
鍋島家さ龍造寺家さの反目より遂に怪猫は鍋島家を惱まさんとするに小森半左衛門其他の忠臣の苦心により怪猫は退治せられ鍋島家の安泰を計る近代の傑作
△毎月一日十五日祭日日曜祭日晝夜二回

浪花館 明治町 電話一六〇番
△自七月六日より開演
桃中軒如雲一行來る
◎文覺上人 如水▲やぐら太鼓 如夫▲潮田主人 若友▲義烈百傑 村正▲探偵小村上喜劇▲大岡裁 仁左衛門▲七大名荒茶 如雲

喜樂館 本町一丁目 電話五九七番
△自七月八日より特別興行
戰時の獨乙第九報
▲日活東京派第一部製作品封切
悲喜劇 デブ君の料理番 全二卷
▲新派 博士の家 全七卷
果實中の夫人は卓上のナイフを何時か握つた血も淚もない高利貸の腹にあてた時夫人は姙娠三ケ月胎中で分娩より殺血が迸れば男か女か運命は？
米國ヴイタグラフ社特作映畫
文豪ヴィクトル・ユーゴー氏原作 フランクロイド氏監督
藝術大映畫 大悲劇 レ・ミゼラブル 全八卷
○ジヤン、ヴアルジヤンに扮すウイリアム、フアーナム氏
○コセツトに扮すジウエル、カーメン嬢
◎ジヤン、ヴアルジヤンは僅かの一片のパンを盜んだ爲に十九年間の牢獄生活を送つた彼は遂に…
說明主任 石田旭花
○特に料金普通 ○毎週金曜日替晝夜開館

壽館 本町二丁目 電話七八五
第一 喜劇 挨拶違ひ
第二 社會劇 無言の改言
第三 舊劇 慶安太平記

浪花座 本町五丁目 電車終點 電話二三八番
怪猫劇少女歌舞伎合同一座
前狂言 可憐乙女 元祿…
切狂言 伊…松山奇談 八百八狸退治
午後六時開演
入場料 特等一圓二十錢 一等一圓 二等七十錢 三等五十錢

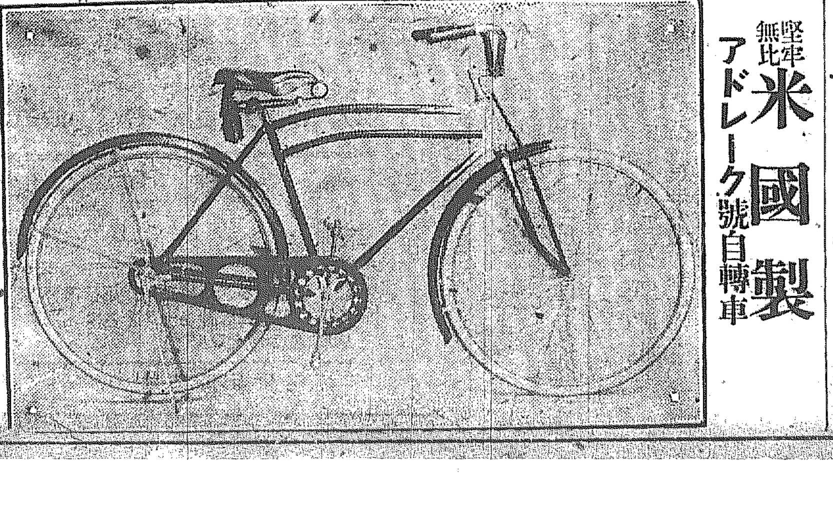

鮮滿代理店
京城南大門通五丁目九拾五番地
マリヤ號 太陽號 發賣 清水自轉車商會
電話一一八九・一三二番 振替京城三四〇

アドレーク號特約販賣店
市內明治町 ヒロヤ自轉車店
大邱元町 愛輪自轉車商會
釜山池ノ町 伊藤自轉車商會
光州邑內 岩男自轉車商會
太田春日町 小橋自轉車商會
開城大和町 伊藤自轉車商會
平壤大和町 宮崎自轉車商會
清津明治町 白木自轉車商會

堅牢無比 米國製 アドレーク號自轉車

各宗本山佛具御用達
小倉佛具店
京城本町二丁目 電話一五七一番 振替三一九五二

本林のキナエン丸
かぜ・ねつ
おこり、マラリヤ熱の良劑
藥價 廿五錢、五十錢、壹圓
本舖 大阪四橋 本林丁子堂
至ル處ノ藥店ニアリ

自動車 改造修理 諸機械製作
京城…町五番地 電話取次京城一〇一番
和田鐵工所
主任 前東京瓦斯電氣自働部技工長 川端忠四郎

珍らしい瑪瑙のお話

歸朝したばかりの高木背水畫伯は往十里のアトリエで大きな瑪……に寄附する……ルで土人の細製を持つて高等女學校へ寄附で歸りました。……でせう從つて龜甲の價が安くのも無理は有りません……他の博物館でも觀ましたが……の最も大きなものでも此……獲の方法を申上げませう……人は其……から孵化して來る……海洋に出……いでゐる時は黒い……動き方が鈍いので……を採る……間違ふこ……に嚙み殺され……

蒙古新設鐵道
鄭白線工事進捗
明年早々開通せん

【大連】四洮鐵道の延長線たる鄭家屯白音太來間七十二哩の鄭白線敷設工事は目下進捗中にて本年中には全部の土工を終了し大半の軌條敷設を終り明年匆々開通の見込にて目下内鮮支三國の人夫數千人混然雜然として土工及び架橋工事に從事しつゝあり元來此工事は主として支那人をして當らしめ將來鐵道敷設に伴ふ智識と經驗を與へ擬て北支那飢民救濟の目的を兼ね北京方面より無賃を以て苦力四千餘人を入蒙せしめたるものにて支那人日給は土工一日小洋六十錢見當朝鮮人は主として橋梁の敷設として働き日給小洋一日三圓位支給せられ内地人は衝に當りつゝあるが何分三國人が同一作業に從事し言語通ぜざる爲め往々此社會に有り勝ちなる紛擾を起すには閉口なりと姉川技師は語れり

上級總監督

大庭軍司令官
飛行場視察

【平壤】目下來壤中の大庭軍司令官は木村軍經理部長と共に神村高級參謀小佐副官を隨へ九日午前七時より原田技師の案内にて飛行場を視察したり

他道に率先する
平南の道勢展覽會
計畫は着々してゐる
目的は道民の公共觀念の養成

【平壤】朝鮮八道中最も事業の進歩してゐる平安南道では既記の通り愈今秋道勢展覽會を開催する事となり諸般の施設に目下多忙を極めてゐる、道勢展覽會は兎く

諸般の行政施設
並に地方改良上

參考となるべき資料を蒐集陳列して公衆の縱覽に供し道民をして公共觀念の養成に努めしめ併せて地方の開發振興に資するのを目的とし附帶事業としては諸種の會合及講演會を開く事となつてゐる、出品物は大別して（一）區覽（二）殖産（三）敎化（四）交通（五）衛生（六）財政の六部に分けてある。委員は是を如何に配列するかに苦心中で

成可く觀覽者をして道勢の梗概

に通ぜしむべく夫々案を立てゝゐる、出品物中優秀なるものに對しては褒賞を行ふ事となつて居るが大體の主旨は勸業上の出品に對し行ふのであつてそれが爲には專門の技術あるものをして品質の鑑等を區別せしむる筈である道勢展覽會の會期、開催及會場等は時宜に依り變更されるかも分らないが大體は左の三ケ所に内定してゐる（會場）成川公立普通學校（會期）十月十日より十三日の三日間（會場）德川郡德川公立普通學校（會期）十月二十三日より二十五日間（會場）安州郡安州公立普通學校（會期）十一月三日から五日の三日間右開期中は

毎日午前九時から午後五時まで

公衆縱覽に供し縱覽者に對しては入場の際係員から入場券を交付する筈である又各開催地を通じて巡廻陳列する出品中賣却を申出たものは同會に於て賣却し其代金を出品人に送附し萬一購入者の無い場合は同會では

運搬費を負擔して出品人に返付

する筈である又この道展開催の

頃恰も鎭南浦方面一覽會を開く計畫があるでは其の方面とも連絡を取り相互の便を圖り度いと云つてゐる因に道視委員は最初道廳の職員一のみに内定してゐたのを更に各府尹郡守兩係主任警察署長公立學校長なども加入せしむる事と改められた

琴湖江の鮎
よく獲れ始めた

（大邱）いよ〳〵川狩に絶好の季節となつた琴湖江（慶北の同陽永川方面）ではもうボツ〳〵焦げつく暑さも厭はず或は投網に或は鵜飼に或は釣に餘念ない連中を多く見受くる樣になつた本年は比較的水の多かつた爲か琴湖江には鮎が澤山上つたらしく引淺水の日にはどんな素人でも投網で二十や三十の鮎は詐もなく獲れるのでホク〳〵の態

夏の元山
涼しい別天地（三）

避暑客の爲めに心得て置くべき事を書いて見よう、家族同伴で一箇月以上の長逗留をするには自炊生活が一番よい、小綺麗な家屋でも借入れ極めて簡易な生活を營むので夜具とか自炊道具は持參する方が好い、暑い時分だからさう滿

一月以上の逗留には自炊生活が一番好い

◆元山で一夏を過ごさうとするには張るものを持參する必要が無いから手荷物として樂に持つて來られる、處が前にも云つた通り元山は家屋拂底際に夏場は一層家が尠いから中々此の輕便な家が手に入り難い ◆ソコデ知己のある人は早くから手を廻して搜して貰へば好い注意して居ればチョイ〳〵空家がある、元山は京城の樣に座敷を貸す處が無いから不便だがその代り家を借りても小泥棒が尠いから一家揃つて游水浴や散歩に出掛けても簡單な戸締さへして置けば滅多に襲はれる憂ひは無いと云ふ如何にも泥棒の提灯持ちでもするやうだが昔から元山は穩かな土地だからマア斯う云ふ心配は尠いと云つてよい座敷借りの出來無いのは實際不便な話だが是も土地の習慣だから仕方が無い ◆元山の夏場は魚が安い、今は鯛の季節だが今年は鯛が尠い故か餘り市中に出ないやうだが外に安い魚が澤山あるし野菜も豐富、其他日用食料品も決して高い方で無いから極めて經濟的な生活が出來る譯である、唯贅澤品ツマリ洋物化粧品の樣なものは京城よりは高いが是は止むを得ない、單身で來る人や家族連れでも一晩泊り位で來るにはやはり旅館生活が一番便利であらう先達て某旅行通の話に元山の旅館は他の土地に比べて宿泊料が高いさうだが是は事實であらう、併し元山は元山式といふ事もあるし旅館規約もある事だから是も仕方が無いと云はねばならぬ。

婦人見學團
京城日報仁川支局
仁川愛婦篤志兩婦人會
仁川各宗聯合婦人會

六日（土曜日）同、觀測所、水道貯水池 八時仁川郵便局へ

三市委員上城
清津羅南會寧地方重要問題陳情の爲

【清津】成北の清津、羅南、會寧の三市は齋藤總督の巡視を歡迎し今回協議の上各代表を上京せしめて總督に陳情し併せて三市共通の大問題たる清津海陸連絡設備や、元清間の定期船や、交通機關の充實等に關する諸般の請願を徹底すべく運動せしむる事と成り、會寧は米田實氏を、羅南は友成一馬氏を、清津は萬本常次郎、四元嘉平次の兩氏を選出し、四氏は六日夜清津出港元山に直航の清津丸にて上京の途に就いた

清津

……より二……察し正……官民……は自由……發丸にて……各方面十七名の六日朝能登丸……同日府内を視察して午後四時再び乘船して元山に向ひ、十日更に同船にて登浦し、即日會寧を十一日は羅南を視察せり清津では府尹、實業協會等主として熱心に案内して歡迎してゐる

富山縣視察團
元山有志の歡迎會

【元山】富山縣實業視察團第一班團長富山縣會議長谷欽次郎氏以下廿七名の一行は七日午後七時清津丸にて清津より來元、新興より出張せる上瀧理事官、本郷商議副會頭其他の出迎へを受け上陸、大東館、巴館に分宿したるが八日朝來の降雨を冒して府廳稅關等訪問の後稅關棧橋

送電工事完成

【平壤】朝鮮電氣興業會社の鎭南浦の送電工事は來る十五日頃完成する豫定なれば遞信局の檢査ありたる上多分二十日頃より送電するに至るべしと

商專校舍竣成

【新義州】昨年十二月十五日起工せる新義州公立商業專修學校舍は九日竣成したるが設備整ひ次第落成祝賀會を催すべしと

仁川の貨物附帶費を
遞減して欲しい……と
京城商工組合聯合會から委員を派遣して交渉開始
研究を要する問題だ

【仁川】京城商工組合聯合會委員辻本嘉三郎、戸田作登藏、戸島裕次郎、西崎源太郎の四氏は四日下仁

商業會議所に

出頭し仁川通過の諸貨物に對する附帶費用を遞減して貰ひたいとの交渉があつた仁川を經由して到着する輸入貨物の附帶費用は之を戰前のそれに比較すると約四倍の騰貴で現今の財界一般の趨勢から見る時は餘りに高きに失する傾きがありはしまいか元より戰前と今日とは同一に論ずべからざるは言ふ迄もないが諸物價並に一般の財況よりすれば戰前に比較して先づ約二倍位を至當とすべく艀側もせらるゝ此際仁川の場陸貨物賃及び運搬貨手數料等に就て充分に値下げの意識に到りて附帶費用の輕減は獨り受荷主たる京城商工業者の私益計りでなく軈ては仁川の幸福であらうと云ふのである之と同時に

稅關並に鐵道

の取扱に關しても弊害を要すべきは須らく當路に要望してより利便の方法を講ぜられん事を希望するとの趣旨である仁川の附帶費用が果して然く高いか否かは疑問であるが仁川側に先づ回漕業者の主なる者樫田組の太川氏高杉回漕部の河非氏、野口商會主野口氏並に運送組合長中條氏仁川驛貨物主任の諸氏が會議所應接室で京城委員側と折衝意見の交換を試みた、此の交渉條件が什うなるか仁川としては最も重大な要件であるこして京城側では更に具體的に改善の要望を提示して居る兎に角

仁川側にては

京城側が云ふ如く高からう筈が無いと言ひ京城側では仕切傳票の書類を提示して證據があると主張する而して其の證據なるものを見れば初めて京城側の高いと稱する事が當然であると首肯さる。實例もあると云ふ即ち其間に規定以外の要求をした不正屋があつたことも見るべき材料が出て來たのである頗る研究に値す問題であらう

地方集會

○安東席上揮毫會　十日午前十時より安東縣山下町滿鐵幼兒運動場に於て席上揮毫會を開催せり（安東縣）

○大田校父兄懇話會　大田小學校にては七月十一日より向ふ三日間父兄懇話會を催す由其順序は十一日尋常科第一、二學年男女十二日第三四學年男女、十三日第五六學年男女高等科なり（大田）

地方人事

▲北條時敬氏（貴族院議員）九日義州より來新同夜發列車にて南行す（新義州）

▲平石氏人氏（旅順高等法院長）六日午前七時三十五分發列車にて出發東上往復一ケ月の豫定（大連）

▲島安次郎氏（滿鐵理事工學博士）七日午後十時發列車にて朝鮮經由東上（大連）

▲古賀廉造氏（前拓殖局長官）七日午前十一時半旅順より來連九日哈爾賓丸にて歸京（大連）

▲武田千代三郎氏（大阪高商校長）は四日青島から清江州上海を歴遊して來連滯在中の處八日夜行車にて朝鮮經由歸阪の途に就けり（大連）

▲中山勝之介氏（大邱覆審法院長）十一日麗水より光州着十四日全北に向ふ（光州）

▲保阪久松氏（木浦郵便局長）事務打合せの爲め七日上京、既報二日とせしは誤り十三日歸任の筈（木浦）

ゴシップ

【平澤】平澤と云へば直に洪水を連想する程平澤の洪水は年中行事の一である▲軍門新德の兩里等は毎年救助を要する、洪水の際は何時も漁船一艘は繫留して萬一に備へ之に因つて屢人命を救助して居た▲今年は幸にして大被害は無かつたが救助船の準備がない爲め行通は全然杜絶の狀態である、萬一事變あらば如何にして人命を全うせしめ得るであらうか寒心に堪へない▲而して救助船の建造は平澤毎年の懸案であるが、減水後は誰も彼も之を閑却して顧みないのは最も遺憾とする所である▲警察官署に據據がなくば之れを機として一般の公共心に訴へても救助船を建造することは人道上より見ても緊要の問題である

寛永御前試合
第二七席
小金井芦洲講演

此方は五六人の女中が『マア紅梅さん細川さん　紅『何んでございます皐月さん　皐『貴女方の前ですが阿個にお年を取つてお出で遊ばすからでもございませうが山口樣は隨分お八釜しいお方で、鬼の居ない留守の洗濯。何んぞ致して遊ばうではございませんか　皐月『合せものをいたしませう　紅『夫れが宜しうございます』と三太夫が居るでビク〳〵してゐる女中が皆太鼓琴などを取り出して各嗜みがあるから三曲の合奏を始めた、次の間に師弟十一人で滯在してゐるのが大山典膳　○『先生〳〵』典『何んぢや』○『今日は隣室の頑固親父が居りませんやうで……』典『ウム』○『女中共が合奏物をいたして大分面白さうでございます方『左樣如何でございませう向ふでばかりア、やつて興がつて居りまするから此方でも一つ遣らうぢやございませんか　典『好からう〳〵』○『先生、立入つたお話をして失禮でございますが○『吾々共一同にて二百疋散財をいたします夫れで酒肴を取揃へて無禮講で呑まうではございませんか　典『夫れは面白いよサア〳〵早く申付けなさい』ボン〳〵と手を打つた　○『コレ〳〵女中や　女『お呼びになりましたか　○『呼んだから聞へたのだらう　女『どうも恐れ入ります　○『サア〳〵酒だ〳〵　女『畏まりました　○『チツト畏まつては歩くことが出來まい立つて行け　女『どうも恐れ入ります』鼻息の荒いこと夥しい、忽ち持ち込んで來る酒肴、師弟の禮も打ち忘れ無禮講で呑み始めた　典『なア各』○『ハイ唯呑んで居るばかりでは面白くなくてな、何んぞ藝盡しをやつては何うだ』△『左樣でございます、隣では曲を合せて居りますが、此方でも三味線を引かうではございませんか』典『三味線の心得があるか』△『エ、私能くも出來ませんけれ共聊か修業をいたしました』典『ホウ、夫れは嗜みの程奥床しいサアやらつしやい』△『能くは出來ませんが一刀流でございます』典『劍術ぢやあるまいし三味線に一刀流があるか』○『コレ〳〵女中、三味線があるだらう貸して呉れ　女『ハイ畏まりました』帳場へ來て女中が　女『モシお帳場さん　帳『何んだい』女『アノ梅の三番のお座敷に在つしやる水戸樣の御家中のお若い御連中が御酒が始まつてモウ大變な騷ぎで三味線を彈くんだから貸せと仰しやいます　帳『ナニ、三味線、不可ないと云つたら相手が水戸樣の御家來だけに兎角お主人の威光を笠に來て、横に車を押し通す積り困つたものだ、家中不埒者ばかり集まつて居りますから陸な三味線はございません、惡いで御承知を願ひます』と言つて彼の破れて居る即効紙の張つてあるあれを持つて往つて上げなさい、撥だつて缺けたのがあつたらうが、好いあれ……うせ呼れ三つて値ふんい　女『宜しうございま』……の色褪つた裏の破れた非常……み持つて來た　女『至つて悪いのでございますが　○『何んでも構はぬ鳴りさへすれば……と受取つて引いて見ると、テントンシヤンとは行かない　○『是りやア酷い三味線だ、銅壺を叩くやうな音がする。マア何んでも構はん、やつて見ろ〳〵と、うやら音が出る、面白い〳〵と口から出任せに調子も合はずに彈つ掻き廻す、唄ふと云つても節も何も調つて居るのぢやアない、唯ワア〳〵我鳴るばかりでございます。

優翠旅館　京城西大門町二中學校前　並に上等下宿　電話一六二五番

皮膚科專門　外科　扇田醫院　京城太平通二丁目　電話二二五八番

黒燒　朝鮮元祖一切黒燒所　まむし鍋もも取揃あり　京城太平通一ノ一九　振替京城七一八一　小松商會

トランク　カバン　向井商店　京城本町二丁目　電話二四八四番

京屋京染店　京都　新見本　各種　長電話七五二番　振替京城八〇一番　各種の染物は（龍山三角地）の

詰將棋正解發表
三十六回

三二角打同玉三二銀打同玉二四桂打同步四一角打二二玉三三金打同玉三二金迄（以上十一手）

◎正解者　▲北海道小樽　濱本才治▲大阪　北脇達次郎、北脇達雄　平尾正▲下關　戸田金一▲岡山縣　諸井村　倶樂部　三木直一▲山口縣　德山町　宇賀武夫▲釜山　中村勘三　水越根老▲馬山　鏡尾亘朝▲慶北　浦項　野上寬▲大邱　諸藤芳太郎　京畿　群山理松永喜久（三宅米八、本鄉　佐藤喜代造▲同瑞山　高島八五郎▲同江　宮原生▲龍山　吉田友治、豆腐屋　之助▲大田　奥村伊三郎▲水原　古川　徹、（原田猪走男、諸家折治郎、重政　藤伊助、岡田菊三、淵川勘次郎、岡田　永明、源田榮吉、川上重三郎、玉木愛　之助、池谷茶洲▲元山　中川諸郎▲仁川　長岡城太郎、高崎、住本早太郎▲廣築灘　大郡國介▲京畿線　黒橋　大島武仙三郎▲笹二浦　伊勝生▲東　水野格太郎▲鎭南浦　小沼榮三郎▲安州　松本靜子▲大連　野村島小一、中島彩、富田生

◎入賞者　抽籤結果左の如し　京城府米倉町一八〇　岡田徹

津村兄弟商會　京城本町壹・電話一四八〇　一八七〇番

暦
七月十二日（舊曆六月八日）火曜日　▲丙子　▲九紫　▲觜宿　▲劍作方　▲大安

▼九紫▲由なき事に爭うて友を失ふ日親密なる間柄と雖も用心
▼一白▲思ふた程の利益なし大藥大切に勵むべき日新事は見合
▼二黑▲幸福の日概ね目的通りに運ぶべく開店行商求職結婚吉
▼三碧▲意外の吉事に逢合する日新しき方面に活動するも有効
▼四綠▲勘定合つて金足らずの日冷靜ならざれば大敗れを來す
▼五黃▲商事文藝何れの方面に活動しても九分通りは成功の日
▼六白▲盛運の日にして落付あれば自然勝利を占む大取引亦吉
▼七赤▲氣紛みを生じ大損をして憤むべし遠くへの旅行は見合
▼八白▲思はず目上の引立を受くべく花も實もある大吉祥の日

債權請求申出ノ催告公告　大正拾年五月貳拾四日朝鮮食料品株式會社ハ解散シ清算中ニ付本會社ニ對シ債券ヲ有スル者ハ本年七月貳拾參日迄ニ請求申出ヲ爲スベシ右期間内ニ申出ナキトキハ清算ヨリ除斥スベシ

民法第七十九條第一項第二項ニ基キ公告候也　京城府本町壹丁目五拾壹番地　朝鮮食料品株式會社　清算人　村松順平

●人から嫌はれるクサイ　わきが　と　あせ　ソバカス　ほくろ　イレズミ　今早くなほせ捨て置けば人から嫌はれる不思議に早く治る秘密療法有ハガキに病名と新聞名記入　東京・府下・淀橋町角筈・東京博愛醫院　的療法無代進呈

てんかん　ヒキツケ癲癇等で他療法に無効の人は迷はず三錢切手添へ申込あれ不思議に治る責任全治の良案直に密報す　和歌山市片岡町　藥劑師　富吉整作　▲全治者多し

あんしん保證付　各種綿　京　赤レッテル　綿　京城壽町　朝鮮製綿會社　電話一六五番　ふとんわた、中入綿各種

中元御贈答用には大和軒の品　品はいろいろ取揃へて御座います　どこかく御立寄り御覽を願います　京城本町　大和軒　電話四八九番

人の毛なれば五分間で取れる藥　男女毛深き方は　餘分の毛が取れ美しき肌となる　化學藥の大家鈴木先生に『剃刀』なしで最も綺麗に無くす不思議の藥を敎へられ此の藥のお蔭で今では見違へる樣な美しい私と二重肌となり幸福の日を送る樣に人助けの爲めに世の毛深き人々に秘密で吾身の恥を打明け此藥を御知らせします故一日も早く美しい人となるよう今すぐ東京府淀橋町柏木九三五池田はなこ宛てに『ハガキ』であなた樣の住所や御姓名を分り易く書いて申込次第くわしく通知します

創立十周年記念大擴賣壹組正價金卅八圓　登錄商標　オキシパサー　本器は物理療器中の最高機械にして效力の的確なるは夙に識者の認むる所也。使用法簡易且つ失費を要せず、一器を購入せば永遠の使用に耐へ家庭の保健上必須携帶至便の器械也而して克く數十分間の使用後服藥の整調を認めらる。詳細なる説明書、治療實驗例無代進呈治病範圍廣汎なり。近來類似名稱の模造品あり御注意ありたし　東京市麴町區有樂町一丁目三番地　發賣元　大日本オキシパサー商會　電話丸の内一八九八番振替東京三三八二番　朝鮮總代理店　龍山驛前　日の本　居森松次郎　京城日報社代理部　京城府黄金町一ノ六　一取扱店　松本商店

內科　小兒科　呼吸器病　木村醫院　院長　木村文三郎　京城吉野町一丁目九十二番地　電話三三七二番

營業科目　電燈、電力、電氣工事設計請負監督　電氣機械材料、輸入販賣　發電機、電動機、變壓器、各種機械　計器、避雷針、修繕及試驗　川北扇風器西鮮一手販賣　朝鮮平壤櫻町二番地　東洋電氣商事合資會社　電話長六一九番　振替口座京城四三二〇番　電略（ト）又ハ（トヨ）　工作所專用　電話七八九番　倉庫部專用　電話八七六番

傳染病科（結核、梅毒、癩病、其他）　小兒科　中谷醫院　京城大和町二丁目　電話一〇三三番　（略痰、尿便、血液、細菌）檢査需に應ず

セルとネルに　登錄商標　藤澤樟腦　冬季より春季、初夏向のお召物殊にセル、ネルモスリン其他の毛織物類は蟲の害を受け易きを以て快晴の日に乾燥し塵埃を拂ひ世界一の防蟲料藤澤樟腦を入れてお片附遊ばせ　●種類　大形　中形　小形　甚右形　●各地藥店小間物化粧品店にて販賣せり　●値段下落數前に大差なし今御購求好期　發賣元　大阪東京京城　藤澤友吉商店　●類似品夥し御注意を乞ふ

京日案内

御茶代廢止　和洋室の安東停車場前　設備完全　安東ホテル

五號活字十四字詰五行一回金一圓（宿屋四行）▲個名は一回毎に二拾錢▲料金は總て前金の事

借家を求む　場所は何れにても宜し、二間か三間位ひにてよし御貸し下さる方は左記へ　電話參一貳番　日の出町　江副商店

電話　賣買專業　保険六百圓以上低利御融通出し　明治町二ノ二フランス教會下　電話二六一五番　小出商會

店員　印刷に經驗ある外務員を採用す　年齡廿三歳より卅五歳迄希望者は履歷書携帶本人來談保證人　本町四丁目　谷岡商店

藥店　組織の相談にも應ず　大見切讓る或は合資　南米倉町一七三　御手洗　數馬

古本　買入　東京堂書店　京城本町二丁目　電話三四一八番

土地　和泉町南端　龍山電車路に沿ひ……百坪……萬年……賣却す　本町一ノ四……電話二六……五番へ

讓店　本町目拔の四つ角適當雜作附讓りたし　藥店小間物店等に好……　……一九〇五番……

看護婦入用　資格ある者本人來談あれ　京城新町　新町病院

女中　雇度し　十六七歳迄の少女雇度し家族少數子供無し左記へ來談　大和町二丁目四番地　加藤方

電話參五參四番　讓渡　京城西大門外竹添町一九五　京西紙物舖

入用　旋盤工數名至急入用　望の者は左記へ來談すべし　京城西界洞三十二番地　電話壹貳三番　京城鐵工所

父嘉太郎儀病氣の處養生不叶今十日午前一時死去仕候間此段辱知諸彥に謹告仕候也
七月十日
男　淵上直記
沢川
親戚一同
友人一同

……一者……館

汽車時間

京釜線

京義線

大正十年六月一日改正

美顏白粉

學理を最も親切に應用したる……白粉

▼美顏白粉唯一の特色

此の頃の婦人がたは、化粧品を選ぶのに一方ならぬ注意を拂はれるやうに成りました。と云ふのは、平生使用してゐる化粧品の良否で、顏の皮膚が、長い間には思ひの外大きな變化を受けるものだと云ふ事實が分つて來たからであります。此の事實から考へて見ましても、化粧品と云ふものは苟にも手落のない、十分な設備を調へて、嚴密な上にも嚴密な科學的の研究と注意を積んで製造すべきものであつて、決して大ざつぱな考へを以て製造すべきものでない事は、更めて申すまでも無いと信じます。

▼有識婦人に賞用せらるゝ譯

桃谷藥學博士の桃谷研究試驗所では、夙くから深く此の點に心を用ひ、長い月日をかけて研究を重ね、學理を最も深切に應用して美顏白粉を創製し、次で各種の化粧品をも創製したのであります。美顏白粉の持つてゐる特殊の個性―特長の由來は、此處にあるのです。斯うした特長は、自然に人を引着ける力となつて美顏白粉に現はれ、それが段々と知れ渡るに從つて、現今の婦人がたは化粧料には美顏白粉を選ばれる事になり、殊に智識階級の婦人がたの間に洽く賞用せらるゝに至つたのであります

東京 桃谷順天館 大阪